Bulletin Paroissial

Janvier 2022

La paroisse
Notre-Dame de la Plaine
vous souhaite une

ÉDITO

Aimons l'Eglise !

Chers frères et sœurs bien-aimés de Jésus Christ,

Nous commençons une nouvelle année avec de nombreuses propositions ecclésiales qui se poursuivent à différents niveaux : réforme des paroisses, synode de l'Eglise universelle, année mariale dans le diocèse (avec l'accueil en février des reliques de Ste Bernadette), année St Joseph et année de la famille dans l'Eglise, etc. On pourrait bien sûr se plaindre en disant que cela fait beaucoup trop… Mais on pourrait aussi y voir une belle vitalité ecclésiale et le désir de l'Eglise de continuer sans cesse à se réformer et à proposer divers chemins de conversion et de sanctification… Mettons-nous donc en chemin…

Le contexte social mais aussi ecclésial n'est pas simple et peut sembler décourageant voire même hostile et plombant, paralysant, déprimant… Mais « *la vie ce n'est pas attendre que l'orage passe mais c'est apprendre à danser sous la pluie !* » Car oui, c'est un moment décisif et un tournant. C'est un vrai défi pour un renouvellement et l'amorce d'une nouvelle évangélisation afin de toujours plus annoncer et vivre la Bonne Nouvelle ! Les périodes de crise dans l'histoire de l'Eglise ont toujours été le début d'un renouveau ecclésial et missionnaire. Les vrais réformateurs sont les saints car avant tout ils aiment l'Eglise et voient vraiment en elle, malgré les défigurations, l'épouse du Christ et notre mère. *(Vous pourrez le lire plus en détail dans les paroles de Georges Bernanos dans ce BP).*

.../...

Sommaire :

1 : Édito.
3 : Intentions de prière du pape.
La vie de la paroisse depuis le dernier bulletin.
8 : « On ne réforme l'Église qu'en souffrant pour elle. »
(G. Bernanos)
11 : Synode 2023, Marcher ensemble !
12 : Le coin de la Catéchèse
13 : Vie de la communauté/ Intentions de messe
14-16 : Annonces

Il y a aujourd'hui la tentation et le danger d'une purification radicale qui nivelle tout par le bas en réduisant tout, voire même en détruisant la nature même des choses. Par exemple, parce qu'il y a une crise de l'autorité avec des abus, c'est toute référence à l'autorité qu'on veut vider voire supprimer… Alors même qu'autorité signifie « faire grandir » et que c'est essentiel pour la croissance et le développement d'une personne comme d'une société. Il en va de même avec les notions de paternité, de pouvoir, de sacré, etc. Ce qu'il faut ce n'est pas moins de sainteté mais plus de sainteté donc plus de configuration des baptisés, comme des clercs, au Christ !

Nous sommes donc invités à aimer l'Eglise. Et on n'a pas vraiment aimé l'Eglise tant qu'on n'a pas souffert pour elle mais aussi souffert par elle… Nous sommes ses enfants. C'est une sainte Eglise composée de pécheurs (toujours notre foi catholique paradoxale !), et des pécheurs pardonnés qui ont le besoin vital de vivre de ce pardon et de cet amour de Dieu. Comme le disait St Ambroise de Milan : « *nul ne peut avoir Dieu pour père s'il n'a l'Eglise pour mère* ».

Aimons donc l'Eglise notre Mère et engageons-nous, en son sein au service de l'Évangile et de nos frères pour la gloire de Dieu et le salut du monde ! Il n'y a pas de petit service ! Tout est important selon les talents et les compétences de chacun… Que cette année 2022 soit l'occasion pour beaucoup de s'investir et de servir par amour de l'Eglise et de ses frères et sœurs. Au cours de cette année, normalement, nous aurons du renfort pour nous aider à davantage aimer et servir dans la mission et l'évangélisation. Prions à cette intention.

Chers frères et sœurs, je vous souhaite une bonne et sainte année 2022 !
Que le Seigneur vous comble de ses dons afin de mieux rayonner de sa joie autour de vous !

Bien fraternellement,

Tout à Jésus par Marie,

Abbé Alexandre-Marie ROBINEAU, curé +

SAINT FRANÇOIS D'ASSISE affirmait :

« *Contre toutes les machinations et les ruses de l'ennemi, ma meilleure défense, c'est encore l'esprit de joie. Le diable n'est jamais si content que lorsqu'il a pu ravir aux serviteurs de Dieu la joie de leur âme. Il a toujours une réserve de poussière qu'il souffle dans la conscience par quelque soupirail afin de rendre opaque ce qui est pur. Mais dans un cœur gonflé de joie, c'est en vain qu'il essaie d'introduire son poison mortel ; les démons ne peuvent rien contre un serviteur du Christ qu'ils trouvent plein d'une sainte allégresse tandis qu'une âme chagrine, morose et déprimée se laisse facilement submerger par la tristesse ou accaparer par de faux plaisirs.* »

Voilà pourquoi lui-même s'efforçait de garder toujours le cœur joyeux, de conserver cette huile d'allégresse dont son âme avait reçu l'onction (Ps 44,8) Il avait grand soin d'éviter la tristesse, la pire des maladies et quand il sentait qu'elle commençait à filtrer dans son âme, il avait aussitôt recours à la prière. « *Aux premiers troubles, disait-il, le serviteur de Dieu doit se lever se mettre en prière et demeurer face son père tant que ce dernier ne lui aura pas fait retrouver la joie de celui qui est sauvé* » (Ps 50,14) …

INTENTIONS DE PRIÈRE DU PAPE

Janvier : Éduquer à la fraternité

Prions pour que les victimes de discrimination et de persécution religieuse trouvent dans la société la reconnaissance de leurs droits, et la dignité qui vient de la fraternité.

LA VIE DE LA PAROISSE DEPUIS LE DERNIER BULLETIN

Retour sur le marché de Noël

Inscrit dans le paysage local depuis plusieurs années, le marché de Noël de Luçon fait le bonheur de tous, mais aussi des chrétiens de la paroisse.

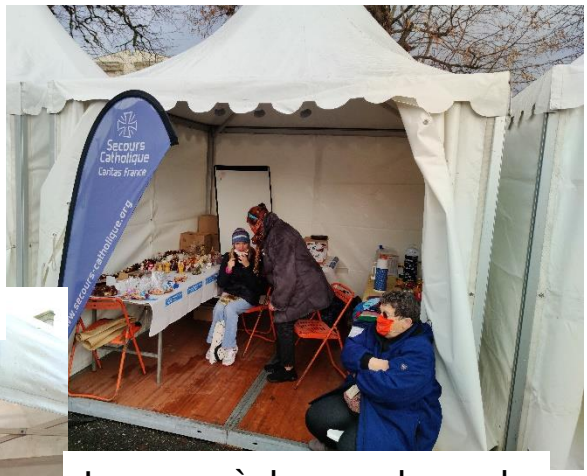

Le marché de Noël accueille entre autres, des stands tenus par des bénévoles du Carmel de Luçon, du Secours Catholique et de l'Œuvre d'Orient.

La crèche de la Cathédrale, confectionnée par les sacristains et bénévoles de la paroisse, attire toujours beaucoup de monde.

Temps fort de ce week-end, les jeunes de la paroisse présentaient une "Crèche Vivante. Plus de 400 personnes, sur les deux jours, ont pu ainsi apprécier cette belle réalisation.

Ange Gabriel : **Valentin** / Ange : **Hortense**
Marie : **Elina** / Joseph : **Arthur**
3 rois mages : **Martin**, **Nicodème**, **Emelyne**
Bergers et bergères : **Charlotte**, **Timothé**, **Gabrielle**, **Madeleine**, **Eurielle**, **Gurvan**, **Elisabeth**
L'étoile : **Mattéo** / Flûte traversière : **Alison**
Mise en scène : **Clarisse** et **Stanislas**
Costumes : **Danielle**, **Marie-Claire**, **Sabine**, **Annie**, **Sandy**
Maquillage : **Lucie**.
Ce projet a été réalisé par la Pastorale des Jeunes du doyenné dans le cadre de l'association "*Bosco&Co*"

Rencontre « éducation à l'amour »

Comme annoncé depuis quelques semaines, l'AFC sud-Vendée (association familiale catholique) a organisé le dimanche 28 novembre une rencontre sur l'éducation à l'amour.

Nous sommes bien appuyés par nos prêtres, qui partagent les buts et les enjeux de notre association et qui relaient nos actions pour promouvoir la famille.

Nous nous sommes retrouvés de 15h à 18h dans les salles paroissiales pour des séances organisées par groupes d'âge : les parents et grands-parents (une vingtaine de personnes), les grands ados de 13 à 17 ans (au nombre de 10), les jeunes ados de 8 à 13 ans (au nombre de 8) et les « petits » de 3 à 7 ans (10 enfants).

Une belle participation ! Chaque groupe de son côté avec un animateur formé et délivrant des messages en lien avec la doctrine de l'Eglise.

Chacun de nous a finalement beaucoup à apprendre sur ce sujet, à commencer par revenir à la source divine de l'amour humain jusqu'aux risques et dangers auxquels le monde expose nos enfants. Le Mal progresse si vite, si sournoisement et compte sur tant d'appuis. Comment trouver la bonne voie et ne pas abuser de sa liberté ?

Ces rencontres ont été assez passionnantes pour que les horaires prévus aient été largement dépassés, signe de l'intérêt des participants. Que nos animateurs soient bénis et remerciés : Nathalie Clermont, Violaine Bonnardeau, Anne et Stanislas Zagli. Déjà la question revient : pourrait-on organiser d'autres rencontres ? On y pense.

Nous avons terminé par un goûter à la bonne brioche vendéenne. Au final, une très belle journée.

Nous sommes aujourd'hui 40 familles ; n'hésitez pas à nous rejoindre, vous serez les bienvenus !

C. de Goutte

Le 6 décembre, le père Alexandre-Marie, poursuivait la formation sur

LES DONS DE L'ESPRIT SAINT ET LES ÉGLISES DU LIVRE DE L'APOCALYPSE

Les **Lundis**, de **20h** à **22h**, Salle paroissiale "Ste Famille"

Formation ouverte à tous, sans inscription, et spécialement aux adultes se préparant à la confirmation.

10 janvier 2022 : Le don d'intelligence et l'Église de Smyrne : fidèle jusqu'à la mort

31 janvier 2022 : Le don de science et l'Église de Pergame : le trône de Satan

21 février 2022 : Le don de piété et l'Église de Thyatire : Jézabel la fausse prophétesse

28 février 2022 : Le don de la crainte de Dieu et l'Église de Sardes : l'heure du réveil

25 avril 2022 : Le don de conseil et l'Église de Philadelphie : l'Église victorieuse

9 mai 2022 : Le don de force et l'Église de Laodicée : l'Église tiède

23 mai 2022 : La vie dans l'Esprit Saint et le message d'espérance de l'Apocalypse

Le 7 décembre, avait lieu une réunion autour du comité de pilotage pour la réforme des paroisses sur notre doyenné.

Pour rappel, voici la composition du comité :

- Le curé-doyen : **l'abbé Alexandre-Marie Robineau** (photo 1)
- Un prêtre : **l'abbé Pascal Fouchet (Ste Hermine)** (photo 3)
- Un diacre : **Nicolas Fabre (Mareuil)** (photo 2)
- Un LEME (Laïc En Mission Ecclésiale) : **Stanislas Zagli (Luçon)**
- Une laïque : **Elisabeth Saulnier (Luçon)**
- Une laïque : **Cathy Caron (Chaillé)** (photo 4)
- Un laïc : **André Barradeau (St Michel)**
- Un laïc : **Nicolas Quennec** (conseil et expertise pour les données chiffrées)

Vous pouvez retrouver l'intégralité de la réunion en vidéo, sur le site de la paroisse.
https://www.paroissenotredamedelaplaine-lucon.fr/

Les Samedis 4,11 et 18 décembre, à 7h30, la messe des veilleurs réunissait entre 60 et 80 paroissiens. Une liturgie qui dégage émotion et recueillement dans l'intimité de la Cathédrale éclairée par les bougies. À l'approche de Noël, une messe pour manifester au plus grand nombre la joie de la venue du Christ.

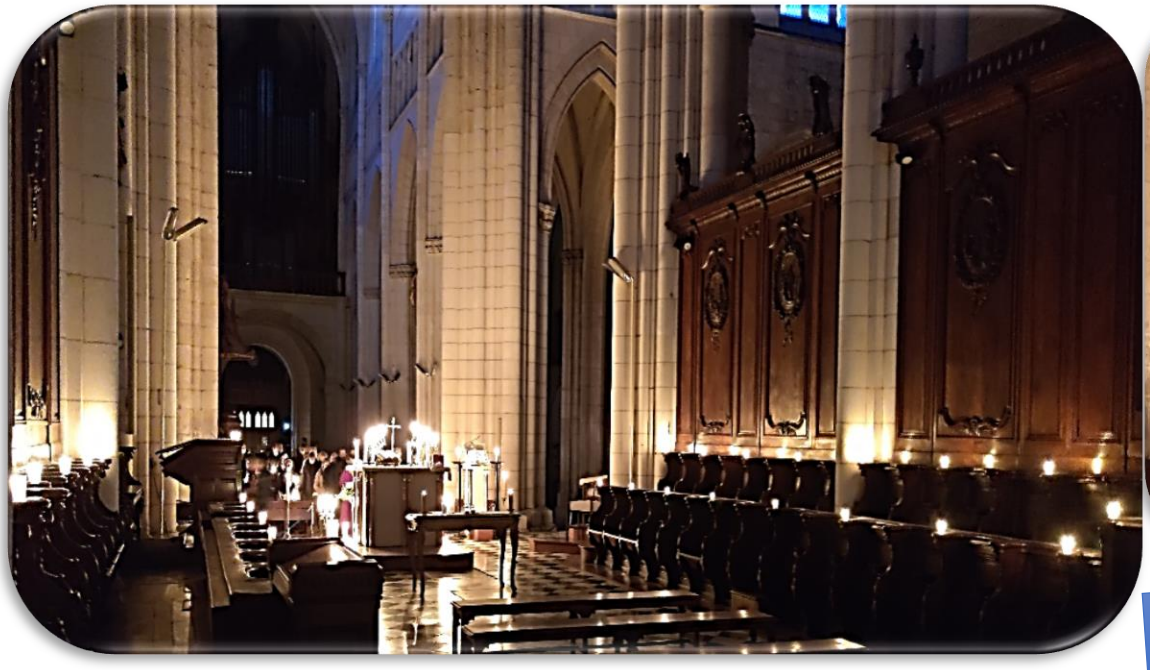

Ai-je pensé à renouveler l'abonnement au Bulletin Paroissial ?

Les célébrations de Noël se sont déroulées avec les enfants, enseignants et catéchistes des écoles de la paroisse.

L'association "**AMIS DE LA CATHÉDRALE DE LUÇON**", organisait ce dimanche 19 décembre, une veillée de chants de Noël dans la Cathédrale. Le Chœur diocésain de Vendée, sous la direction de Stéphane Després avec à l'orgue Guillaume Marionneau et Alisson à la flute traversière, ont réjoui une nombreuse assemblée.

Un enfant nous est né, un Fils nous est donné ! Éternelle est sa puissance !

Près de 2500 personnes se sont rassemblées sur notre paroisse, pour fêter la naissance de Jésus au cours des célébrations de la Veillée de Noël et des messes de Noël dans le respect des règles sanitaires.

Noël : une expérience de Joie partagée !

Le 24 décembre dernier, l'équipe du Secours Catholique de Luçon organisait une distribution de « frater noël » à l'instar de nombreuses villes de Vendée et de France dans lesquelles Caritas France agit pour les plus pauvres.
Cette action de Charité nécessitait des bonnes volontés pour aller distribuer ces colis de Noël auprès des personnes isolées et des familles en situation de précarité. Pour cela de nombreux jeunes de la Pastorale des Jeunes de Luçon sont venus aider dès 9h du matin.
Les bénévoles du Secours Catholique nous ont chaleureusement accueillis avec café, jus d'orange et brioche.
Tout avait été soigneusement organisé par l'équipe du Secours Catholique pour réaliser cette action de manière efficace et sereine.
Tels les Anges de Bethléem, ils sont allés porter la paix, la joie et l'amour de l'Enfant Dieu auprès de ces « bergers » qui ont tous accueilli cette Bonne nouvelle.
Les colis contenaient des denrées alimentaires pour un repas festif mais aussi des cadeaux contenant des jouets pour les enfants. Une collecte de jouets avait été effectuée notamment à Ste Ursule. Les jeunes ont pu apprécier le point de départ de l'action solidaire et sa finalité : le don des cadeaux aux nombreux enfants de Luçon.
Oui, « il y a plus de bonheur à donner qu'à recevoir » nous dit Saint Luc dans les Actes des apôtres au chapitre 20 verset 35. Les jeunes ont fait l'expérience de cette parole du Christ (parole de Jésus citée par saint Paul écrite dans les actes), en se mettant au service. La Charité met en exercice notre foi, chaque fois que nous apportions un colis, nous avons fait une rencontre : une personne, une famille, avec qui nous avons pris du temps pour discuter. Le souci de vouloir connaitre l'autre, surtout celui qui est plus ignoré, redonne une dignité, dignité extraordinaire donnée par le fils de Dieu qui s'est incarné pour venir sauver chaque homme et chaque femme par amour.
Nous avions prévu au moins deux demi-journées pour distribuer plus de quatre-vingts colis confectionnés par les bénévoles du Secours Catholique. En deux heures tout a été livré et donné ! Nous étions effectivement nombreux à participer à cette action : jeunes, paroissiens et Chevaliers de Colomb (confrérie catholique au service de l'Eglise).
Gloire à Dieu et Paix aux hommes qu'Il aime !

Stanislas Zagli
Laïc en mission ecclésiale pour la Pastorale des Jeunes de doyenné de Luçon

Bulletin de la Paroisse

Gérant : Abbé Alexandre-Marie ROBINEAU

Presbytère,16 place du général Leclerc 85400 Luçon.
Tel : **0251560290** – Mail : lucon@diocèse85.org

Correction : Divers intervenants.
Crédit photos : Françoise Gautron, Christophe de Goutte, Stanislas Zagli, Paroisse Notre Dame de la Plaine.
Site internet : paroissenotredamedelaplaine-lucon.fr

Imprimé par nos soins, ne pas jeter sur la voie publique.

« On ne réforme l'Église qu'en souffrant pour elle »

Par Georges Bernanos

Il y a un mystère dans l'Eglise.

Parler aux catholiques est toujours une entreprise dangereuse, et elle paraît telle de plus en plus à un pauvre diable comme moi qui n'appartient ni de près ni de loin à l'Eglise enseignante. Oh ! ne croyez pas que j'éprouve vis-à-vis de cette dernière rien qui ressemble au sentiment d'un empirique, d'un rebouteux à l'égard des médecins à diplôme ! Ce n'est pas le diplôme qui fait le prêtre, c'est le sacrement. J'ai entendu assez de sermons dans ma vie pour imaginer très bien ce qu'un incroyant cultivé peut penser d'une telle littérature. Mais, précisément, ce n'est pas en croyant cultivé que je l'écoute. Neuf fois sur dix, j'ai des raisons de la trouver plus médiocre qu'un autre, car cela n'a même pas pour moi l'attrait de la nouveauté... Qu'importe ! Je dois mettre en garde le lecteur de bonne volonté contre certains jugements trop hâtifs. Il y a un mystère dans l'Eglise. Personne ne saurait, sans se contredire ridiculement soi-même, prétendre exiger d'un incrédule qu'il croit au mystère de l'Eglise. Mais si nous le voyons rôder autour d'elle, n'avons-nous pas le droit de lui dire qu'il perd absolument son temps s'il s'arrête aux bagatelles, s'il n'y cherche rien d'autre que le Christ ? ... Oui, qu'il y cherche le Christ, ou qu'il abandonne la partie. Car s'il n'y cherche pas le Christ, le Christ seul, il sera infailliblement, malgré lui, dupe et complice de la médiocrité qui l'a scandalisé dès les premiers pas, il sera une part de cette médiocrité même, il devra se condamner avec elle...

Ce n'est pas le diplôme mais le sacrement qui fait le prêtre.

Non, ce n'est pas le diplôme qui fait le prêtre, c'est le sacrement, c'est au nom du sacrement qu'il enseigne. L'incrédule peut douter de la réalité du sacrement, il aurait tort d'en repousser à priori l'hypothèse. Une institution qui prétend au gouvernement des âmes, à la juridiction des consciences, doit fonder son droit sur autre chose que sur la stricte capacité des membres de son corps professoral, et tout homme raisonnable se gardera de juger l'Eglise enseignante du même point de vue qu'un Grand Maître de l'Université ses docteurs et ses agrégés. S'il est vrai que le Christ continue de se révéler à chaque moment de nos jours et de nos nuits, on ne peut évidemment supposer que cette immense infiltration du Divin puisse se faire par les méthodes en usage à l'Institut Rockfeller, et grâce auxquelles un personnel rigoureusement sélectionné initie à l'hygiène les populations tropicales. Je veux dire que la grande entreprise divine ne saurait être très compromise par la médiocrité de ses instruments. Cette médiocrité n'y est pas seulement corrigée, compensée, elle s'y trouve peut-être absorbée comme une matière inerte, introduite dans le corps vivant, devient du sang et de la lymphe, devient elle-même vivante.

Au-delà de la médiocrité.

À l'intérieur de l'Eglise, la médiocrité ne détruit, peut-être, que le médiocre qui ainsi se digérerait lui-même, comme un estomac mis à vif par l'ulcère. On sait que les sucs gastriques, finalement mortels pour l'ulcéreux, n'en sont pas moins indispensables à la digestion de l'homme normal. Dans quelle mesure la médiocrité dont je parle - et qu'un observateur étranger à notre foi distingue malaisément des autres formes de médiocrité, alors qu'elle constitue, je puis le lui affirmer, une espèce à part - se trouve-t-elle mystérieusement liée à la sainteté, ne serait-ce que par le défi qu'elle lui porte ?

J'ai déjà cité bien des fois la phrase pour moi inoubliable, d'un jeune dominicain tué à Verdun, le père Clérissac : "Cela n'est rien de souffrir pour l'Eglise, il faut avoir souffert par Elle."
Je ne suis pas théologien, c'est pourquoi je me garderai comme de la peste de généralisations littéraires sur l'Eglise visible et l'Eglise invisible. Je crains que ces distinctions ne soient dangereuses pour tout autre qu'un spécialiste et, d'ailleurs, il ne saurait évidemment s'agir, dans mon propos, que de l'Eglise visible, puisque je prétends bien ne parler que de ce que je vois. On ne saurait nier, dans l'Eglise, l'existence d'une certaine espèce de médiocrité à laquelle je puis me dispenser de chercher un nom, car elle en a un qui depuis deux mille ans appartient au vocabulaire universel. Il y a des pharisiens dans l'Eglise, le pharisaïsme continue à circuler dans les veines de ce grand corps et chaque fois que la charité s'y affaiblit, l'affection chronique aboutit à une crise aiguë. Hélas ! on voudrait que ma comparaison fût plus exacte encore, car dans le langage médical vulgaire, les mots de « crise aiguë » en évoquent aussitôt une autre celui de fièvre. Mais le pharisaïsme est une suppuration sans fièvre, un abcès froid indolore. Oh ! sans doute l'Eglise est ensemble humaine et divine, elle n'est donc tout à fait étrangère à aucun des vices de l'homme, mais il y a certainement dans le pharisaïsme une malfaisance particulière qui exerce très cruellement la patience des saints, alors qu'elle ne fait le plus souvent qu'aigrir ou révolter de pauvres chrétiens dans mon genre. Je me méfie de mon indignation, de ma révolte, l'indignation n'a jamais racheté personne, mais elle a probablement perdu beaucoup d'âmes, et toutes les bacchanales simoniaques de la Rome du XVIe siècle n'auraient pas été de grand profit pour le diable si elles n'avaient réussi ce coup unique de jeter Luther dans le désespoir, et avec ce moine indomptable, les deux tiers de la douloureuse chrétienté. Luther et les siens ont désespéré de l'Eglise, et qui est désespéré de l'Eglise, c'est curieux, risque tôt ou tard, de désespérer de l'homme. À ce point de vue, le protestantisme m'apparaît comme un compromis avec le désespoir.

Le drame de Luther.

Comme mon cher curé de campagne je pense souvent à Martin Luther. Dans un de ses livres, Jacques Maritain s'est donné le cruel plaisir de reproduire, à quelques pages de distance, deux portraits du chef de la Réforme. Le second nous montre un Luther vieilli, le visage endolori par une sorte de bouffissure analogue à celle de la décomposition, les traits méconnaissables et presque entièrement animalisés.
Jacques Maritain est né protestant et peut-être a-t-il cru trouver dans cette horrible métamorphose un témoignage irrécusable, effroyable, d'une faillite spirituelle probablement sans exemple dans l'histoire.
A quoi bon que ce malheureux, égaré par la haine et pris au piège du mal dont il subit visiblement la fascination, ait fini par ressembler tragiquement à quelqu'un de ces cardinaux sodomites qu'il dénonce, je crois qu'il y a plutôt là de quoi nous faire rêver aux mystérieux desseins de la toute-puissante miséricorde sur cet homme étrange.
J'aime mieux essayer de comprendre quelque chose aux épisodes d'un drame dont le vrai dénouement nous restera toujours inconnu en ce monde, et peut-être dans l'autre - qui peut savoir, en effet, où la douce pitié de Dieu cachera ceux qu'elle a volés à l'enfer, par quelque stratagème irrésistible, pour l'éternelle confusion des justes et des sages ?

On ne réforme l'Eglise qu'en souffrant pour elle.

Il y a un moment, j'écrivais que les scandales de la Renaissance romaine ont jeté Luther dans le désespoir. Cela n'est sans doute vrai qu'en partie. Pour un moine de son temps, cette sorte de danse macabre n'avait rien qui pût déconcerter la raison ni la conscience, et la fin attendue, inévitable, s'en trouvait inscrite en pierre sous le porche des cathédrales. Les gens d'Eglise auraient volontiers toléré qu'il joignît sa voix à tant d'autres voix plus illustres ou plus saintes qui ne cessaient de dénoncer ces désordres.

Le malheur de Martin Luther fut de prétendre réformer. Que l'on veuille bien saisir la nuance. Je voudrais ne rien écrire dans ces pages qui ne soit directement accessible à n'importe quel homme de bonne foi, croyant ou incroyant, qu'importe !

Lorsque je parle du mystère de l'Eglise, je veux dire qu'il y a certaines particularités dans la vie intérieure de ce grand corps que croyants ou incroyants peuvent interpréter de manière différente, mais qui sont des faits d'expérience. C'est par exemple, un fait d'expérience qu'on ne réforme rien dans l'Eglise par les moyens ordinaires. Qui prétend réformer l'Eglise par ces moyens, par les mêmes moyens qu'on réforme une société temporelle, non seulement échoue dans son entreprise, mais finit infailliblement par se trouver hors de l'Eglise. Je dis qu'il se trouve hors de l'Eglise avant que personne n'ait pris la peine de l'en exclure, je dis qu'il s'en exclut lui-même, par une sorte de fatalité tragique. Il en renonce l'esprit, il en renonce les dogmes, il en devient l'ennemi presque à son insu, et s'il tente de revenir en arrière, chaque pas l'en écarte davantage, il semble que sa bonne volonté elle-même soit maudite. C'est là, je le répète un fait d'expérience, que chacun peut vérifier s'il prend seulement la peine d'étudier la vie des hérésiarques, grands ou petits. On ne réforme l'Eglise qu'en souffrant pour elle, on ne réforme l'Eglise visible qu'en souffrant pour l'Eglise invisible. On ne réforme les vices de l'Eglise qu'en prodiguant l'exemple de ses vertus les plus héroïques.

L'Eglise n'a pas besoin de réformateurs mais de saints.

Il est possible que saint François d'Assise n'ait pas été moins révolté que Luther par la débauche et la simonie des prélats. Il est même certain qu'il en a cruellement souffert, car sa nature était bien différente de celle du moine de Weimar. Mais il n'a pas dénié l'iniquité, il n'a pas tenté de lui faire front, il s'est jeté dans la pauvreté, il s'y est enfoncé le plus avant qu'il a pu, avec les siens, comme dans la source de toute rémission, de toute pureté. Au lieu d'essayer d'arracher à l'Eglise les biens mal acquis, il l'a comblée de trésors invisibles, et sous la douce main de ce mendiant le tas d'or et de luxure s'est mis à fleurir comme une haie d'avril. Oh ! je sais qu'en de tels sujets, les comparaisons ne valent pas grand-chose, surtout lorsqu'elles ne sont pas exemptes d'une pointe d'humour. Me serait-il permis de dire pourtant, afin d'être mieux compris par certains lecteurs, que l'Eglise n'a pas besoin de critiques, mais d'artistes ?... En pleine crise de la poésie, ce qui importe n'est pas de dénoncer les mauvais poètes, ou même de les pendre, c'est d'écrire de beaux vers, de rouvrir les sources sacrées. L'Eglise n'a pas besoin de réformateurs, mais de saints. Martin Luther était le réformateur né. Il y a des réformateurs dont le destin tragique nous paraît explicable. **[…] p.116 – 118**

À suivre…

MARCHER ENSEMBLE ! (Traduction : SYNODE)

On pourrait à priori penser à un slogan politique… mais non, il s'agit bien d'une volonté de notre Pape François : Marcher ensemble = Synode.

En 2023 le pape convoquera les évêques en Synode sur la synodalité et ils dessineront ce que pourrait être le visage de l'Eglise du Christ de demain.

En amont, la totalité des baptisés du monde entier sont invités à réfléchir sur cette attitude du "Marcher ensemble".
Une Eglise synodale en annonçant l'évangile, marche ensemble :
*Comment ce "**marcher ensemble"** se réalise-t-il dans notre Eglise particulière ?*
*Quels pas, l'Esprit nous invite à accomplir pour grandir dans ce "**marcher ensemble"** ?*

C'est bien une CHANCE pour nous rencontrer, prier à la lumière de la parole de Dieu et nous exprimer : en relisant, en discernant, en innovant ENSEMBLE.

Concrètement : vous avez votre mot à dire ! Ensemble, dans une petite équipe de 5-7 personnes.
Il vous est demandé de vous réunir au minimum **2 fois** avant la fin mars (3 serait très bien), sur une durée d'environ 1H30.
Les équipes peuvent être constituées de façons multiples (par cooptation, par mouvements ou services d'Eglise, par le hasard…). Pour vous guider, vous aurez des fiches explicatives. Le but est de restituer un écrit de votre réflexion : en premier pour les évêques, mais aussi pour notre diocèse, et pourquoi pas pour notre paroisse.

Pour vous inscrire ou signaler votre équipe, ou pour toute question sur ce "Marcher ensemble",
vous pouvez contacter **le presbytère** au 02 51 56 02 90
ou **Jean-Michel Robin** diacre, 07 71 94 56 01, jmetc.robin@orange.fr,
(L'évêque a souhaité que les diacres soient mobilisateurs de la démarche).

Jean-Michel R.

Synode 2021 2023
Pour une Église synodale
communion | participation | mission

LE COIN DE LA CATECHESE

Noël, la fête du don gratuit.

Comme chaque année, à cette période, montent dans les cœurs des enfants les pensées de Noël. Ils se sont mobilisés à l'école, dans les groupes de caté pour accueillir Jésus. Sur notre paroisse, les célébrations se sont succédées autour de la crèche avec le Père Alexandre.

Les enfants des écoles publiques (1) se sont retrouvés à l'oratoire pour prier autour du texte de l'Annonciation. Ils ont retenu 3 mots : humilité, joie, aimé de Dieu. Pour marquer Noël- fête de l'amour et de la joie- les enfants et les catéchistes ont chanté et dansé dans la joie avant de partager quelques friandises.

Pour les enfants de l'école Sainte Famille (2), c'est à la crèche de la cathédrale que l'étoile les a conduits. Les plus grands ont préparé chacun une étoile où est écrit ce que l'on fait pour se préparer Noël. Comment être lumière les uns pour les autres.
Les plus jeunes se sont réjouis avec Marie : « mon cœur est ta maison » c'est le véritable cadeau. Inviter Jésus dans son cœur.

À l'école Saint Charles (3), autour du Père Alexandre, les enfants ont prié de tout leur cœur. Comment faire de son cœur une crèche ? en priant et surtout en aimant Jésus et les autres. Les enfants de maternelles ont fait un merveilleux cadeau gratuit au Père Alexandre en chantant au son de la guitare de leur enseignant. Quel beau cadeau ! Noël est bien la fête où l'on donne des cadeaux. Or le propre du cadeau c'est que c'est bien une preuve d'amour. Le véritable don c'est Jésus, : "Un fils nous est né, un sauveur nous est donné..." Le salut nous est donné, gratuitement, sans condition.

Comme les enfants, prenons le temps de nous arrêter devant la crèche, regarder l'Enfant de la crèche qui nous tend les mains. Ces mains nous disent « suis-moi dans les joies et les peines » il le dit pour chacun de nous aujourd'hui. En contemplant la crèche, on est vraiment dans la grâce et la sérénité des enfants : aujourd'hui, soyez en paix, ce bonheur, personne ne peut vous le prendre, et personne ne vous le fera jamais payer, il est gratuit.

Joyeux et Saint Noël !

Françoise Gautron

VIE DE LA COMMUNAUTÉ

Sont entrés dans la maison du Père :

Père **Jean-Louis PILNIÈRE** 75 ans, Cathédrale le 4 décembre.
M. **Alain GIRARD** 80 ans, Cathédrale le 9 décembre.
M. **René NEAU** 95 ans, Église de Ste Gemme le 11 décembre.
M. **Rémy GATEAU** 60 ans, Cathédrale le 15 décembre.
Mme **Irène HOLIET** née **CHAUVEAU** 100 ans, Église de Lairoux le 14 décembre.
Mme **Françoise BERNARD** née **FRONTON** 77 ans, Cathédrale le 17 décembre.
Mme **Jeanne FRANCHETEAU** née **BOILEAU** 96 ans, Église de Lairoux le 22 décembre.

INTENTIONS DE MESSE

Samedi 1er janvier : Cathédrale 11h : Edmond et Anne-Marie REVEILLER.
Dimanche 2 janvier : Cathédrale 11h : 20ème anniversaire du décès de Marie-Thérèse MATHIEU / Anniversaire de Charles GUICHARD / Alain et Monique TOUCHARD et famille / Marie-Rose BONNIN / Pour une défunte et sa famille / Action de grâce pour nos 16 ans de mariage et les enfants qui nous ont été donnés.
Mardi 4 janvier : Cathédrale 18h : Jean-Pierre CAILLAUD.
Vendredi 7 janvier : Cathédrale 18h : Défunts de la paroisse.
Samedi 8 janvier : Ste Gemme 18h30 : Marie MARANDAT
Dimanche 9 janvier : Cathédrale 11h : Messe du souvenir Françoise BERNARD / Marie-Rose BONNIN / Alain et Monique TOUCHARD et famille / Famille MERIAU-FOUQUET, vivants et défunts / Vivants et défunts famille GONZALEZ-SANZ, Colas BARBEREAU et nos voisins / Pour les défunts d'une famille.
Mardi 11 janvier : Cathédrale 18h : Jean-Pierre CAILLAUD.
Vendredi 14 janvier : Cathédrale 18h : Défunts de la paroisse.
Samedi 15 janvier : Ste Gemme 18h30 : Messe du souvenir de Marcelle GIRARD.
Dimanche 16 janvier : Cathédrale 11h : Jean TURCAUD et défunts des familles TURCAUD-YOU / Françoise de SAINTE FOY et sa famille / Alain et Monique TOUCHARD et famille / Philippe et Émile MAUDET et famille / Famille MARIONNEAU-DAVID / Marie-Rose BONNIN / Pour le repos de l'âme de Marie-Claire Le MORVAN et toute sa famille / Anniversaires Jean-Pierre BLANCHARD et Joël MAILLERE.
Mercredi 19 janvier : Cathédrale 18h : Ames du Purgatoire.
Dimanche 23 janvier : Cathédrale 11h : Alain et Monique TOUCHARD et famille / Marie-Rose BONNIN.
Vendredi 28 janvier : Ste famille Ste Gemme : André MANDIN.
Dimanche 30 janvier : Cathédrale 11h : Alain et Monique TOUCHARD et famille / Famille MARIONNEAU-DAVID / Marie-Rose BONNIN / Paul GAUDUCHON et Pascal REMAUD / Famille COMTE-LOGEAIS-GARNIER-RENOU.

Le montant de l'offrande des messes dans notre diocèse est de 18€

OFFRANDES A L'OCCASION DES ACTES DU CULTE

Par décision de Monseigneur François JACOLIN, Évêque de Luçon,
voici les montants indicatifs des offrandes pour les actes de culte, à compter du 1er mars 2020 :

- Pour la célébration d'un baptême : offrande proposée de 50 à 100 euros.
- Pour la célébration d'un mariage : offrande proposée de 200 à 400 euros.
- Pour la célébration d'une sépulture : offrande proposée de 180 à 300 euros.

Les montants sont à apprécier selon les possibilités de chacun, entre les deux chiffres proposés.

⚠ *Les informations portées dans ce bulletin, ont été enregistrées le **28/12/2021***

Dimanche 16 Janvier 2022

11h00 : Messe à la cathédrale,

12h30 : Buffet du Ciel ! – Repas partagé **Salle de la Saint Famille, presbytère de Luçon.**

Apportez, 1 plat salé ***ou*** *1 plat sucré et le café,*
Apportez vos couverts et assiette,
La paroisse offre l'apéro et les boissons.

14h30 : topo du père A-M Robineau
Thème "les miracles"

15h : Film : **« Miracles du Ciel »**

17h : prière / louanges

17h45/18h : fin

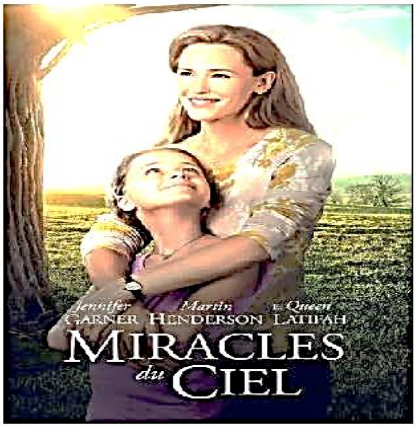

Coin garderie pour les enfants

Vivez fraternellement votre dimanche !
"Dim' à la joie" ouvert à tous et sans inscription !"
Chaque mois, retrouvez votre temps fraternel paroissial "**Dim' à la joie** !"

Prochaines rencontres
20 février 2022, 20 mars 2022, 24 avril 2022, 15 mai 2022

pèlerinages 2022
DIOCÈSE DE LUÇON

A l'étranger

Rome - Assise

Du 22 au 30 octobre 2022

Vacances de Toussaint

Au coeur de notre Eglise et de la spiritualité franciscaine, partez sur les pas des premiers apôtres, piliers de notre Eglise.

Animation : Abbé AM. Robineau

Inscriptions avant le 1er juillet

Corée du Sud

du 16 au 27 septembre

Envolez vous pour la Corée sur les pas de St Henri Dorie, prêtre vendéen, et des saints martyrs de Corée.

Avec Mgr François Jacolin

Inscriptions avant le 15 mai

DEMANDE DE RENSEIGNEMENTS :

- **À l'Accueil du presbytère de Luçon ou auprès de nos prêtres.**
- **Pèlerinages diocésains de Vendée 02 51 44 15 56**
  pelerinages@diocese85.org

En France

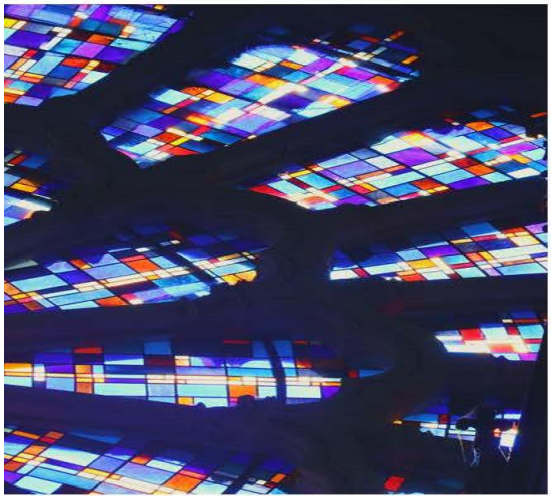

Pontmain

15 janvier

Le 17 janvier 1871, Marie apparaît et illumine le ciel de Pontmain. L'an dernier nous n'avons pas pu vivre les 150 ans de cette apparition mariale. Cette année est l'occasion de découvrir ce sanctuaire.

Animation : Abbé J.Y. Poulailleau

N'hésitez pas à en parler avec le père Poulailleau

CATHOLIQUES, PROTESTANTS, ORTHODOXES RÉUNIS

Semaine de prière pour l'unité des chrétiens

18 – 25 janvier 2022

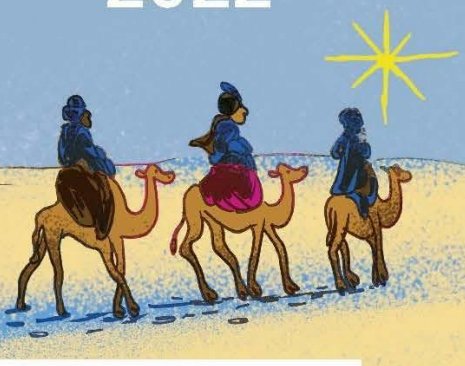

Temps de prière Œcuménique

Samedi 22 janvier à 18h

salle Ste Famille, presbytère de Luçon

16 place Leclerc, 85400 Luçon

Offrande au profit de L'Œuvre d'Orient Depuis 1856

Au service des chrétiens d'Orient

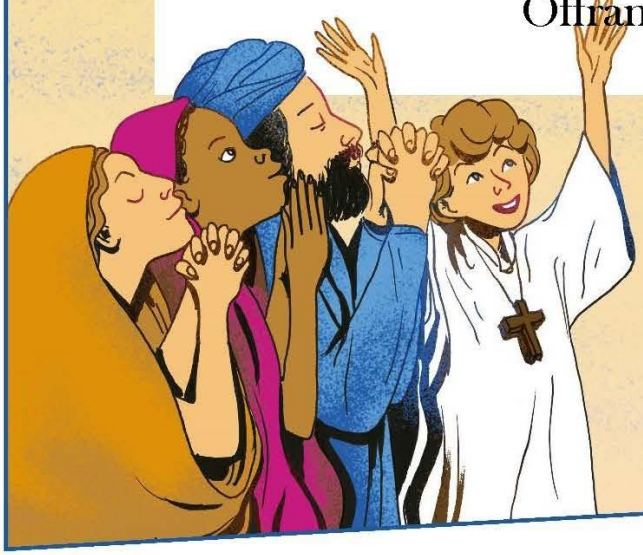

Nous avons vu son astre à l'Orient et nous sommes venus lui rendre hommage.

Matthieu 2, 2

Illustration : Édith Chambon. Graphisme : Étienne Pouvreau

#UnitéDesChrétiens

www.unitedeschretiens.fr

CÉCEF Conseil d'Églises chrétiennes en France

Conférence des évêques de France

Fédération protestante de France

AEOF Assemblée des évêques orthodoxes de France